



TyfloCentrum
Pardubice, o.p.s.



Výroční zpráva 2015

Obsah

1. Profil společnosti	2
1.1 Historie a poslání společnosti.....	3
1.2 Dostupnost služeb	3
1.3 Organizační struktura společnosti.....	6
1.4 Zaměstnanci	7
1.5 Vzdělávání zaměstnanců	8
2. Významné události v roce 2015	9
3. Činnosti TyfloCentra Pardubice, o.p.s.	12
3.1 Hlavní činnost	12
3.1.1 Sociální služby poskytované dle zákona 108/2006 Sb., o sociálních službách	12
a) Odborné sociální poradenství	12
b) Sociální rehabilitace.....	14
c) Sociálně aktivizační služby pro seniory a osoby se zdravotním postižením.....	16
d) Průvodcovské a předčitatelské služby.....	18
3.1.2 Osvětové aktivity směrem k laické i odborné veřejnosti, bezbariérovost	19
3.1.3 Služby pro podporu pracovního uplatnění.....	21
3.1.4 Provozování aktivit účelného využívání volného času - dobrovolnictví	21
3.1.5 Vydávání interního časopisu Kukátko	22
3.1.6 Správní činnost	22
3.2 Vedlejší hospodářská (doplňková) činnost.....	23
4. Zdroje financování v roce 2015	23
5. Partneři a sponzoři v roce 2015.....	25
6. Závěr a výhled do dalších období	26
7. Přílohy - zpráva nezávislého auditora	28
8. Kontakty	44

1. Profil společnosti

Název: TyfloCentrum Pardubice, o.p.s.

Zakladatel: Sjednocená organizace nevidomých a slabozrakých České republiky (SONS ČR)

Právní forma: obecně prospěšná společnost (řídí se zákonem č. 248/1995 Sb., o obecně prospěšných společnostech)

Sídlo a kontaktní adresa: nábř. Závodu míru 1961, 530 02 Pardubice

Internetové stránky: www.tcpce.cz

Telefon: 466 500 615, 774 415 173

E-mail: pardubice@tyflocentrum.cz

IČ: 25997343

Bankovní spojení: Česká spořitelna

Číslo účtu: 1207703349/0800

Zahájení činnosti: 16. září 2003 zapsána u Krajského soudu v Hradci Králové do rejstříku obecně prospěšných společností (oddíl O, vložka 92)

Působnost: Pardubický kraj

Pracoviště: nábř. Závodu míru 1961, 530 02 Pardubice

Městský park 274, 537 01 Chrudim

Plk. B. Kohouta 914, 566 01 Vysoké Mýto

Statutární orgán: Mgr. Dana Stoklasová, ředitelka společnosti

Správní rada: PhDr. Milan Pešák – předseda, Mgr. Ivana Liedermanová – členka, Ing. Radka Svačinová – členka

Dozorčí rada: Mgr. Jan Maria Joza – předseda, Ing. Monika Kočvarová – členka, PaedDr. Stanislav Pešina – člen

1.1 Historie a poslání společnosti

Historie

Zakladatelem společnosti je Sjednocená organizace nevidomých a slabozrakých České republiky. TyfloCentrum Pardubice, o.p.s. se přetransformovalo ze Střediska integračních aktivit SONS ČR, které v Pardubicích působilo od roku 2001. TyfloCentrum Pardubice, o.p.s. bylo jako samostatný subjekt zapsáno dne 16. září 2003 do rejstříku obecně prospěšných společností u Krajského soudu v Hradci Králové (oddíl O, vložka 92). Od roku 2003 se společnost vypracovala ve stabilní organizaci poskytující služby pro osoby s těžkým zrakovým postižením (případně kombinovaným – zrakovým a jiným) v Pardubickém kraji.

Poslání

Posláním společnosti je poskytovat kvalitní a komplexní služby lidem se zrakovým postižením v Pardubickém kraji. Cílem poskytovaných služeb je motivovat lidi se zrakovým postižením k aktivnímu životu a napomáhat jim k dosažení co největší míry samostatnosti. Služby jsou poskytovány ambulantně i terénně.

1.2 Dostupnost služeb

Otevírací doba

Pracoviště Pardubice – nábř. Závodu míru 1961, 530 02 Pardubice

Pondělí	8:00 – 12:00	13:00 – 16:00
Úterý	8:00 – 12:00	13:00 – 16:00
Středa	8:00 – 12:00	13:00 – 16:00
Čtvrtek	8:00 – 12:00	

Prostory pracoviště Pardubice



Pracoviště Chrudim – Městský park 274, 537 01 Chrudim

Středa 8:00 – 12:00 12:30 – 15:00
Čtvrtek 8:00 – 12:00

Prostory pracoviště Chrudim



Pracoviště Vysoké Mýto – plk. B. Kohouta 914, 566 01 Vysoké Mýto

Čtvrtek 8:30 – 13:00

Prostory pracoviště Vysoké Mýto



Dopravní dostupnost

Pracoviště TyfloCentra Pardubice, o.p.s. jsou v Pardubicích, Chrudimi i Vysokém Mýtě dobře dopravně dostupná od zastávek hromadné dopravy. Pracoviště v Pardubicích je od autobusového nádraží vzdáleno cca 300 metrů, od hlavního vlakového nádraží cca 800 metrů, od zastávek městské hromadné dopravy cca 400 metrů. Pracoviště v Chrudimi je od vlakového a autobusového nádraží

vzdáleno cca 1 kilometr. Pracoviště ve Vysokém Mýtě je vzdáleno cca 1 kilometr od autobusového nádraží a cca 800 metrů od vlakového nádraží.

Finanční dostupnost

Sociální služby TyfloCentra Pardubice, o.p.s. jsou zdarma. Výjimku tvoří průvodcovské a předčitatelské služby, které jsou ze zákona č. 108/2006 Sb., o sociálních službách zpoplatněné. Tyto služby jsou hrazené dle aktuálního ceníku.

Dostupnost z hlediska bariér

Prostory všech pracovišť TyfloCentra Pardubice, o.p.s. jsou bezbariérově upraveny pro osoby se zrakovým postižením. Na budově v Pardubicích, kde TyfloCentrum Pardubice, o.p.s. sídlí, je naistalován akustický orientační majáček. Prostory jsou v prvním patře, část prostor se nachází v přízemí budovy a jsou přístupné i pro osoby s pohybovým postižením. Prostory pracoviště v Chrudimi se nacházejí ve druhém patře budovy s výtahem. Prostory pracoviště ve Vysokém Mýtě jsou v přízemí budovy Centra sociálních služeb, kde je bezbariérový přístup.

Budova TyfloCentra Pardubice, pracoviště Pardubice



1.3 Organizační struktura společnosti

Struktura TyfloCentra Pardubice, o.p.s. k 31. 12. 2015

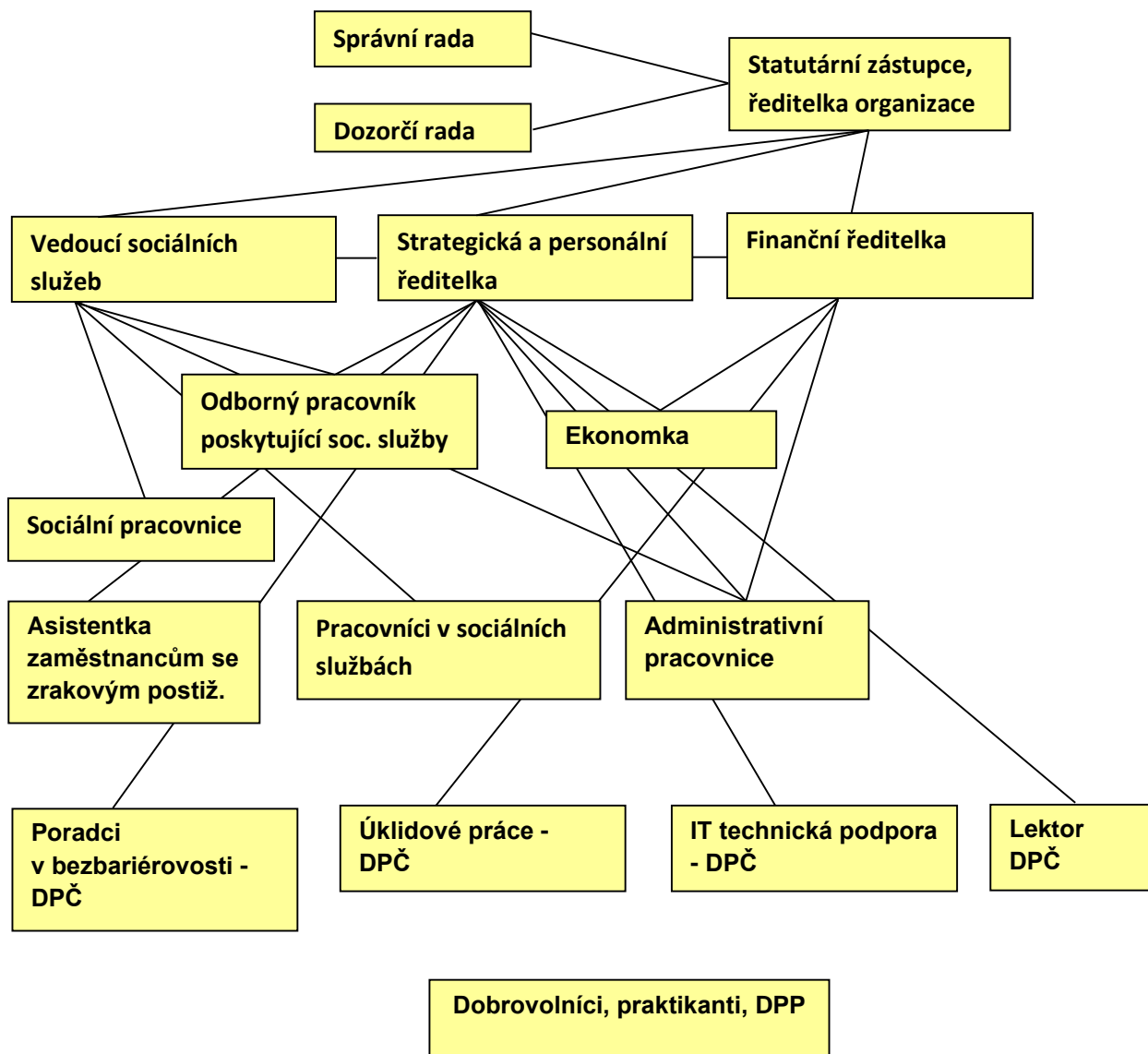

K 31. 12. 2015 pracovalo v TyfloCentru Pardubice 11 zaměstnanců, celkový počet pracovních úvazků 10,1 (z toho 2,65 úvazků lidí s těžším zdravotním postižením).

1.4 Zaměstnanci

Pracovní tým k 31. 12. 2015:

¹**Mgr. Dana Stoklasová** – statutární zástupce, ředitelka organizace, strategická a personální ředitelka, odborný pracovník poskytující sociální služby

Mgr. Zuzana Dostálová – finanční ředitelka (rodičovská dovolená)

Markéta Tamchynová – vedoucí sociálních služeb, sociální pracovnice

Michaela Reková - ekonomka

Mgr. Věra Hrstková – sociální pracovnice

Mgr. Lenka Rendošová – sociální pracovnice

Mgr. Milena Prskavcová - sociální pracovnice, koordinátorka dobrovolníků

Mgr. Lenka Vaněčková - sociální pracovnice (rodičovská dovolená)

Mgr. Jana Seidlová – sociální pracovnice

Petr Hromádko – pracovník v sociálních službách

Radek Šmaha – pracovník v sociálních službách

Martina Dolanská – administrativní pracovnice, pracovnice v sociálních službách

Bc. Markéta Hronová – pracovnice v sociálních službách, asistentka zaměstnancům se zrakovým postižením

TyfloCentrum Pardubice, o.p.s. je dlouhodobě zaměstnavatelem s více jak 50 % zaměstnanců se zdravotním postižením. V roce 2015 zaměstnávalo 3 pracovníky s těžkým zrakovým postižením na vymezených chráněných místech.

TyfloCentrum Pardubice, o.p.s. v roce 2015 zaměstnávalo ještě pracovníky na dohody o pracovní činnosti nebo dohody o provedení práce. Aktivně také v organizaci působili dobrovolníci či studenti na praxi.

Zaměstnanci TyfloCentra Pardubice, o.p.s. jsou v souladu se zákoníkem práce (zákon č. 262/2006 Sb.) odměňováni mzdou.

¹ Statutárním orgánem společnosti je Mgr. Dana Stoklasová, která vykonává svou funkci na základě smlouvy o výkonu funkce a její roční odměna je 6 000 Kč.

1.5 Vzdělávání zaměstnanců

Zaměstnanci TyfloCentra Pardubice, o.p.s. jsou průběžně vzděláváni. Vzděláváním si obnovují, upevňují a doplňují kvalifikaci, čímž také naplňují povinnost vzdělávání sociálních pracovníků a pracovníků v sociálních službách dle zákona č. 108/2006 Sb., o sociálních službách. Zaměstnanci se účastní akreditovaných kurzů, odborných stáží, školicích akcí, interních školení a dalších aktivit.

Vzdělávání dle zákona č. 108/2006 Sb., o sociálních službách

Termín	Název kurzu	Rozsah hodin	Organizátor kurzu	Počet pracovníků
15.1.2015	Náročné technické kompenzační pomůcky pro lidi se zrakovým postižením	4	TyfloCentrum Pardubice	6
23.4.2015	Odborná stáž	8	Sdružení Neratov, o.s. Bartošovice v orlických horách 84, Rokytnice V Orlických horách	9
24.4.2015	Školení zaměstnanců TC Pardubice – rozvoj terénních služeb, plánování skupinových aktivit, definování potřeb uživatelů, rozpracování prvního kontaktu	4	TyfloCentrum Pardubice	10
13.4.2015-22.6.2015	Kvalifikační kurz – pracovník v sociálních službách	150	Bud' klíčem, o.p.s., K Prelátům 27, Praha 6	1
10.-11.8.2015	Aktivní naslouchání v sociální práci a práci v sociálních službách	16	Bud' klíčem, o.p.s., K Prelátům 27, Praha 6	8
20.10.2015	Konference- podpora procesů v sociálních službách	5	Ministerstvo práce a sociálních věcí ČR	1
3.11.2015	Skupinová supervize	4	PhDr. Milan Pešák, Babákova 2158/18, Chodov, Praha 4	10

Ostatní vzdělávání

Termín	Název kurzu	Rozsah hodin	Organizátor kurzu	Počet pracovníků
15.1.2015	Sexualita osob s těžkým zdravotním postižením	2,5	Univerzita Pardubice, Studentská 95, Pardubice	2
7.1.2015, 10.2.2015	Regionální karty sociálních služeb – sociální rehabilitace	6	Krajský úřad Pardubického kraje, Komenského náměstí 125, Pardubice	2
7.1.2015, 10.2.2015	Regionální karty sociálních služeb – sociálně aktivizační služby	6	Krajský úřad Pardubického kraje, Komenského náměstí 125, Pardubice	2
28.1.2015, 24.2.2015	Regionální karty sociálních služeb – odborné sociální poradenství	6	Krajský úřad Pardubického kraje, Komenského náměstí 125, Pardubice	2
24.4.2015	Školení řidičů	2	TyfloCentrum Pardubice	10
27.4.2015	Školení řidičů	2	TyfloCentrum Pardubice	1
28.5.2015	Projekt SAFE – dobrovolnické práce	2	Koalice nevládek Pardubicka,o.s., Klášterní 54, Pardubice	1
18.11.2015	Školení - požární ochrana a bezpečnost a ochrana zdraví při práci, předpisy pro činnost na elektr. zařízeních	4	Robert Křepinský, poskytování služeb v oblasti BOZP, Starý Máteřov 159	3

2. Významné události v roce 2015

TyfloCentrum Pardubice, o.p.s. je poskytovatelem sociálních služeb pro lidi se zrakovým postižením v Pardubickém kraji. Jeho posláním je poskytovat kvalitní a komplexní služby, jejichž cílem je motivovat lidi se zrakovým postižením k aktivnímu životu a napomáhat jim k dosažení co nejvyšší míry samostatnosti. Služby jsou poskytovány ambulantně na pracovištích v Pardubicích, Chrudimi a Vysokém Mýtě, nebo terénně. Komplexní nabídku služeb pro lidi se zrakovým postižením se TyfloCentru Pardubice daří dlouhodobě udržet.

V roce 2015 se podařilo, po ukončení realizace projektu financovaného z Evropského sociálního fondu prostřednictvím Operačního programu Lidské zdroje a zaměstnanost a ze státního rozpočtu České republiky, stabilizovat financování a rozvíjet spolupráci s obcemi Pardubického kraje.

Došlo také k navázání spolupráce s oční klinikou OFTEX v Pardubicích, kdy TyfloCentrum Pardubice poskytuje jednou měsíčně konzultační den lidem se zrakovým postižením přímo na klinice.

Pracovníci TyfloCentra Pardubice začali postupně aplikovat do praxe používání Regionálních karet sociálních služeb Pardubického kraje, které zavádí Krajský úřad Pardubického kraje a jejichž smyslem je vymezení požadovaného obsahu jednotlivých druhů sociálních služeb a vytvoření jednotného rámce pro kontrolu efektivity a účelnosti finančních prostředků vynaložených na poskytování sociálních služeb.

V roce 2015 nadále docházelo k rozšiřování poskytování služeb v přirozeném prostředí uživatelů (terénní práce) se zaměřením na individuální práci s uživateli, kdy došlo k cca třicetiprocentnímu nárůstu individuální terénní práce s uživateli oproti roku 2014.

V únoru se ve společenském sále Atrium Paláce Pardubice uskutečnil benefiční koncert Komorní filharmonie Pardubice s názvem „Život je jen náhoda“, který připomněl životní osud a populární i vážnou hudbu vynikajícího českého skladatele Jaroslava Ježka. Výtěžek koncertu 6711 Kč byl použit na zajištění sociálních služeb TyfloCentra Pardubice, zejména na podporu vzdělávacích a sportovních aktivit.

V březnu se uskutečnil ples TyfloCentra Pardubice, o.p.s. Již pošesté si uživatelé služeb, jeho rodinní příslušníci, kamarádi a známí užili večer plný tance a zábavy. Nechyběla tradiční aktivita potmě a slosování vstupenek o ceny.

Slosování vstupenek



Pohled na taneční sál



Na konci května proběhly křtiny šlapacího autíčka, které vzniklo jako symbol dlouhodobého partnerství TyfloCentra Pardubice a firmy AWOS s.r.o. Autíčko dostalo jméno Fido a v červenci se zúčastnilo svých prvních závodů šlapacích vozítek. Má jednu specifickou vlastnost, a to, že je zkonstruováno a vyrobeno pro dva závodníky, kdy jedním ze závodníků je člověk s těžkým zrakovým postižením. Autíčko je jediné svého druhu na světě.

V červenci proběhl pobyt na dvojkolech, kdy dvanáct dvojkolistů absolvovalo náročný čtyřdenní program v okolí Hradce Králové. Za tuto dobu ujeli cca 300 km.

Závody šlapacího autíčka



Dvojkolisté



V říjnu měli možnost uživatelé služeb strávit příjemný relaxační týden v Poděbradech. Uživatelé si užili nejen lázeňské procedury a masáže, ale také se zapojili do programu v rámci sociálních služeb TyfloCentra Pardubice.

V listopadu proběhl v Pardubicích již pátý ročník galavečera oceňování dobrovolníků, neziskových organizací a společensky odpovědných firem v Pardubickém kraji. Ocenění „Srdce na dlani“ v kategorii nezisková organizace převzalo také TyfloCentrum Pardubice, o.p.s. za dlouholetou pomoc lidem s těžkým zrakovým postižením v Pardubickém kraji. Mezi oceněnými dobrovolníky byla i Romana Schejbalová, která v TyfloCentru Pardubice, o.p.s. pomáhá od června 2014.

3. Činnosti TyfloCentra Pardubice, o.p.s.

3.1 Hlavní činnost

Hlavní činností společnosti je poskytovat sociální služby pro osoby s těžkým zrakovým postižením – nevidomé a slabozraké, a osoby s jiným zdravotním, zejména kombinovaným (zrakovým a jiným) postižením, které vedou k jejich integraci do společnosti, k jejich osobnímu rozvoji a větší míře seberealizace. TyfloCentrum Pardubice, o.p.s. poskytuje sociální služby lidem žijícím či působícím na území Pardubického kraje ve věku od 16 let.

3.1.1 Sociální služby poskytované dle zákona 108/2006 Sb., o sociálních službách

TyfloCentrum Pardubice, o.p.s. poskytuje čtyři základní sociální služby – odborné sociální poradenství, sociální rehabilitaci, sociálně aktivizační služby pro seniory a osoby se zdravotním postižením a průvodcovské a předčitatelské služby. Fakultativní služby nebyly v roce 2015 poskytovány.

a) Odborné sociální poradenství

Identifikátor: 8480444

Forma poskytování služby: ambulantní a terénní

Posláním služby odborného sociálního poradenství je poskytovat lidem se zrakovým postižením, jejich rodinným příslušníkům, organizacím a veřejnosti potřebné informace a praktické rady přispívající k řešení problémů a otázek spojených s problematikou zrakového postižení. Součástí služby je sociálně právní poradenství a poradenství v oblasti kompenzačních pomůcek s možností jejich zapůjčení.

Služba probíhá ambulantní nebo terénní formou jako individuální konzultace, která je zaměřena na praktickou pomoc při řešení sociální situace či řešení problému. Služba zahrnuje sociálně právní poradenství (např. poradenství ohledně invalidního důchodu, průkazky ZTP a ZTP/P, dávek a příspěvků pro lidi se zrakovým postižením atd.), pomoc při komunikaci s úřady a dalšími organizacemi, poskytování praktických rad pro zvládání běžných denních činností a psychickou podporu. V roce 2015 se uživatelé často dotazovali na problematiku výměny průkazky ZTP či ZTP/P. Důležitou součástí služby je poradenství v oblasti kompenzačních pomůcek

(předvedení pomůcek, výběr vhodné pomůcky, případně zapůjčení pomůcky aj.) a další.

Ukázka kompenzačních pomůcek

Lupa



Majāček s vysílačkou



Mobilní telefon

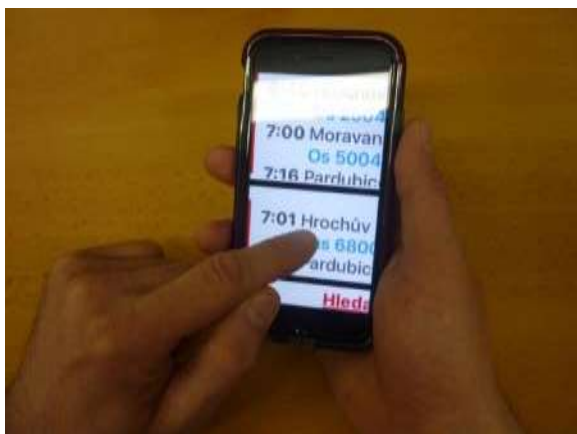

Počítač



V roce 2015 využilo službu odborného sociálního poradenství 172 uživatelů při 710 setkáních (např. osobní schůzka, telefonát apod.). Součástí služby je také základní poradenství.

b) Sociální rehabilitace

Identifikátor: 9061213

Forma poskytování služby: ambulantní a terénní

Posláním služby sociální rehabilitace je napomáhat lidem se zrakovým postižením k dosažení co největší míry samostatnosti. Vzděláváním a tréninkem vést k rozvoji a upevňování jejich dovedností tak, aby mohli žít běžným způsobem života svých vrstevníků.

Služba probíhá jako skupinová aktivita či jako individuální konzultace. Ve službě sociální rehabilitace probíhaly v roce 2015 pravidelně skupinové aktivity zaměřené především na udržení a rozvoj dovedností v oblasti komunikace a v oblasti péče o vlastní osobu a domácnost (nácvik jemné motoriky, nácvik práce s kompenzačními pomůckami). Pozornost byla věnována také upevňování získaných motorických, psychických a sociálních schopností a dovedností. Probíhala i aktivita zaměřená na výuku komunikace v anglickém jazyce. Skupinově jsou realizovány například následující aktivity – Kuchtíci, Šikovné ruce, Angličtina, Jak se cítit dobře a další. V roce 2015 se v rámci aktivity Jak se cítit dobře uskutečnila beseda o cestování městskou hromadnou dopravou. Vzhledem k tomu, že se podařilo realizovat úplné ozvučení vozů městské hromadné dopravy v Pardubicích, uživatelé si v praxi vyzkoušeli, jak funguje vysílačka, kterou se ozvučení spouští, a dozvěděli se, jak správně cestovat městskou hromadnou dopravou. Dalšími tématy aktivity Jak se cítit dobře byla prohlídka nově zrekonstruované tř. Míru v Pardubicích či nácvik první pomoci ve spolupráci s Českým červeným křížem aj.

Individuální konzultace probíhají ambulantně i terénně, kdy jejich náplní je především nácvik obsluhy náročných kompenzačních pomůcek. TyfloCentrum Pardubice, o.p.s. realizuje individuální konzultace ve více úrovních, a to tak, že jsou zohledněny individuální schopnosti a potřeby uživatele služeb. Jedná se především o zaškolení v ovládání kompenzačních pomůcek na bázi PC (digitální zvětšovací lupa a čtecí zařízení s hlasovým či hmatovým výstupem pro nevidomé), dále pak nácvik obsluhy mobilního telefonu s hlasovým výstupem či kamerových lup a dalších kompenzačních pomůcek. Dalším z konkrétních témat individuálních konzultací mohou být konzultace v oblasti sebeobsluhy, komunikačních dovedností, pracovního uplatnění, samostatného pohybu a orientace a další.

Angličtina se studenty gymnázia



Šikovné ruce – pletení z pedigu



Šikovné ruce – výroba ručního papíru



Šikovné ruce – vyřezávání ze dřeva



Kuchťící



Kuchťící



Jak se cítit dobře - první pomoc

Jak se cítit dobře – cestování MHD

V roce 2015 využilo službu sociální rehabilitace 85 uživatelů, někteří z nich opakovaně. Realizováno bylo celkem 1 507 setkání (individuální konzultace, účast na skupinové aktivitě, telefonát apod.). Uskutečněno bylo 51 skupinových aktivit. Součástí služby je také základní poradenství.

c) Sociálně aktivizační služby pro seniory a osoby se zdravotním postižením

Identifikátor: 3530225

Forma poskytování služby: ambulantní a terénní

Posláním sociálně aktivizační služby je poskytovat lidem se zrakovým postižením příležitosti vedoucí k aktivnímu a smysluplnému naplnění volného času a zároveň k rozvoji dovedností, které jim umožní začlenit se do běžného života.

Aktivity sociálně aktivizační služby poskytují lidem s těžkým zrakovým postižením náplň volného času, motivují je k aktivnímu přístupu a zároveň rozvíjí a obnovují jejich dovednosti a předcházejí či zmírňují izolovanost a osamělost. Při setkáních je

možnost navázání nových sociálních kontaktů a vyměňování zkušeností a postřehů ze života lidí se zrakovým postižením.

Pravidelně opakující se skupinovou aktivitou je tzv. Kafičko, které je několikrát do roka zpestřeno programem, např. pěveckým vystoupením dětí mateřské školy ke Dni matek či před Vánoci. Velice oblíbená je každoroční aktivita, a to společné posezení u vánočního oběda, kterou TyfloCentrum pravidelně pořádá před Vánoci. Součástí služby jsou sportovní aktivity. Pravidelně se konají vyjížďky na dvojkolech, pěší turistika a hraní kuželek. Pravidelně se koná relaxační cvičení.

Kafičko s kytarou



Kafičko s čertem a Mikulášem



Kuželky – navigování při hodu



Prohlídka leteckého muzea



Vánoční oběd

Vycházka spojená s opékáním buřtů



Jízda na dvojkole



Skupina dvojkolistů



V roce 2015 využilo služby sociálně aktivizační 77 uživatelů, realizováno bylo 1 333 setkání (individuální konzultace, účast na skupinové aktivitě, telefonát apod.). Uskutečněno bylo 73 skupinových aktivit. Součástí služby je také základní poradenství.

d) Průvodcovské a předčitatelské služby

Identifikátor: 6643539

Forma poskytování služby: ambulanti a terénní

Posláním průvodcovských a předčitatelských služeb je zprostředkovat lidem se zrakovým postižením přístup k informacím (předčítání dopisů, dokumentů, třídění dokumentace aj.) a pomoci jim při vyřizování osobních záležitostí (přepisování či namlouvání textů, vyplňování formulářů, doprovod k lékaři, na úřad, do obchodu, do zaměstnání, do školy aj.).

Průvodcovská a předčitatelská služba je zpoplatněna dle platného ceníku, kdy k 31. prosinci 2015 byla výše úhrady 2 Kč za minutu služby. U průvodcovské a předčitatelské služby na terénních skupinových aktivitách pořádaných TyfloCentrem Pardubice, o.p.s. byla výše úhrady 1 Kč za minutu služby. Součástí služby je i dovoz pomůcky z prodejny TyfloPomůcek Praha (120 Kč). Doprovázení poskytnuté za účelem návštěvy pracovišť TyfloCentra Pardubice, o.p.s. ve smyslu od nejbližší zastávky MHD, autobusu, vlaku a zpět je zdarma.

Mezi nejčastějšími důvody pro využití služby lze jmenovat – doprovod při obstarávání osobních záležitostí (doprovod na úřady, do obchodů, do školy, do zaměstnání apod.) či doprovod na terénních skupinových aktivitách. Využívána je také služba na doprovázení za účelem návštěvy pracovišť od zastávky hromadné dopravy a zpět. Méně často je využívána služba na přepis dokumentů, vyplňování formulářů, dovoz kompenzační pomůcky apod.

Ukázka poskytování průvodcovské služby



V roce 2015 využilo průvodcovské a předčitatelské služby 25 uživatelů. Celkem bylo poskytnuto 490 hodin průvodcovské a předčitatelské služby. Součástí služby je také základní poradenství.

3.1.2 Osvětové aktivity směrem k laické i odborné veřejnosti, bezbariérovost Zážitkové semináře, prezentační akce

Tyto akce přibližují veřejnosti život lidí se zrakovým postižením. Z prezentačních akcí, které se uskutečnily v roce 2015, lze jmenovat například Veletrh sociálních služeb v Pardubicích, Den země v Pardubicích, Bezpečné prázdniny v Chrudimi, Hravé odpoledne v Apolence v Pardubicích, prezentační akce na koupališti Cihelna Pardubice, Univerzitě Pardubice, akce ve Vysokém Mýtě a další. Více než 1600 účastníků těchto akcí se mohlo blíže seznámit s životem lidí se zrakovým postižením a činnostmi TyfloCentra Pardubice.

V roce 2015 byly realizovány také zážitkové semináře, které přibližují život lidí s těžkým zrakovým postižením. Celkem se uskutečnilo téměř 60 zážitkových seminářů, a to v mateřských, základních, středních, vyšších odborných a vysokých školách. Semináře absolvovalo téměř 1200 účastníků.

Prezentační akce



Prezentační akce na koupališti Cihelna



Bezbariérovost

Pozornost je věnována také oblasti řešení architektonických a informačních bariér z hlediska osob s těžkým zrakovým postižením. TyfloCentrum Pardubice, o.p.s. pokračovalo v roce 2015 v realizaci projektu „Bezbariérovost z hlediska osob se zrakovým postižením“, dotace na tento projekt byla poskytnuta ze zdrojů Ministerstva pro místní rozvoj. Pověřený pracovník spolupracuje s veřejnoprávními i soukromoprávními subjekty za účelem odstraňování architektonických a informačních bariér z hlediska osob se zrakovým postižením. Jedná se o poskytnutí konzultací v oblasti akustických zvukových majáčků, ozvučení městské hromadné dopravy, bezbariérových úprav přechodů aj. V rámci projektu dochází k aktivnímu mapování konkrétních architektonických či informačních bariér a dále pak ke sjednání nápravy. Výše uvedené aktivity jsou realizovány na celém území Pardubického kraje.

V roce 2015 probíhaly intenzivní konzultace s Magistrátem města Pardubice při rekonstrukci třídy Míru v Pardubicích, konzultace ohledně hmatové stezky, která byla otevřena na pardubickém zámku, dále TyfloCentrum Pardubice, o.p.s. spolupracovalo s Dopravním podnikem města Pardubice při kontrole funkčnosti majáčků ve vozích hromadné dopravy aj. Kontroly a konzultace k bezbariérovosti probíhaly i v dalších městech Pardubického kraje, např. ve městech Chrudim, Ústí nad Orlicí, Hlinsko aj.

Praxe studentů, odborné stáže

V TyfloCentru Pardubice, o.p.s. je možné absolvovat praxe studentů, především vyšších odborných a vysokých škol. V roce 2015 absolvovali praxi 2 studenti, v rozsahu 140 hodin. Kromě toho proběhlo několik exkurzí a stáží kratšího rozsahu.

3.1.3 Služby pro podporu pracovního uplatnění

TyfloCentrum Pardubice poskytuje prostor pro zaměstnávání lidí se zrakovým postižením tak jako doposud, je dlouhodobě zaměstnavatelem s více jak 50% zaměstnanců se zdravotním postižením.

Problematice pracovního uplatnění pro lidi se zrakovým postižením se pracovníci TyfloCentra Pardubice věnují v rámci služby sociální rehabilitace.

3.1.4 Provozování aktivit účelného využívání volného času - dobrovolnictví

V roce 2015 pokračovalo TyfloCentrum Pardubice, o.p.s. v realizaci dobrovolnického programu. Dobrovolníci se podílejí na zvyšování kvality života lidí se zrakovým postižením, pomáhají snižovat jejich závislost na okolí, zejména na rodině a sociálních službách, a vzájemně obohacují svůj život. Dobrovolníci pomáhají dlouhodobě nebo krátkodobě na základě akreditace udělené Ministerstvem vnitra ČR v oblasti práce s uživateli, a to například tím, že individuálně asistují uživatelům služeb – asistence doma, při nákupu, společně tráví volný čas (chodí společně na procházky, za sportovními aktivitami či si povídají apod.). Vpomáhají také během skupinových aktivit sociální služby pro uživatele v TyfloCentru Pardubice. Pomáhají také s pracemi administrativního charakteru, např. vyhledávání podkladů, kompletace letáků, časopisu Kukátko, namlouvání zvukových verzí dokumentů apod. Nápomocní jsou i při prezentačních akcích.

Během roku 2015 pomáhalo prostřednictvím TyfloCentra Pardubice celkem 23 dobrovolníků, kteří celkem odpracovali téměř 500 hodin pomoci.

V prosinci proběhl v Pardubicích již pátý ročník galavečera oceňování dobrovolníků, neziskových organizací a společensky odpovědných firem v Pardubickém kraji. Pořadatelem této události byla Koalice nevládek Pardubicka ve spolupráci s Pardubickým krajem, Europe Direct Pardubice a organizací Rytmus Východní Čechy, o.p.s. Z celkových nominací převzalo ocenění deset dobrovolníků, deset

neziskových organizací a společensky odpovědných firem, které vybrala odborná komise. Ocenění „Srdce na dlani“ v kategorii nezisková organizace převzalo také TyfloCentrum Pardubice, a to za dlouholetou pomoc lidem s těžkým zrakovým postižením. Mezi oceněnými dobrovolníky byla Romana Schejbalová, která jako dobrovolnice pomáhá dvěma ženám s těžkým kombinovaným postižením.

I nadále pokračovala spolupráce v dobrovolnických aktivitách s ČSOB Pojišťovnou, a.s., kdy ČSOB Pojišťovna připravila v roce 2015 pro uživatele služeb TyfloCentra Pardubice dva dvoudenní výlety. Na jednotlivých akcích se podílelo vždy přibližně 15 dobrovolníků z řad zaměstnanců ČSOB Pojišťovny, a.s.

Výlet s ČSOB Pojišťovnou



Výlet s ČSOB Pojišťovnou



3.1.5 Vydávání interního časopisu Kukátko

Pravidelně jednou za dva měsíce je vydáván interní časopis Kukátko, který je určen především pro potřebu uživatelů služeb TyfloCentra Pardubice, o.p.s. V roce 2015 bylo vydáno šest čísel časopisu. Časopis je vydáván ve zvětšeném černotisku, zvukové podobě na kazetách či CD a je také rozesílán uživatelům elektronicky e-mailem. Časopis Kukátko je zároveň distribuován v černotisku a elektronické podobě odborné (spolupracující organizace, oční lékaři apod.) i široké veřejnosti.

3.1.6 Správní činnost

Pro rok 2015 stanovila správní rada náklady na vlastní činnost (správu) TyfloCentra Pardubice, o.p.s. ve výši min. 0,40 % příjmu z celkového finančního objemu příjmů

za daný kalendářní rok. Náklady na vlastní činnost (správu) jsou představovány zejména ověřením podpisů, odměnou daňového poradce a auditora, odměnou statutárního orgánu, rozhlasovými a televizními poplatky, bankovními poplatky, úroky a jiné.

3.2 Vedlejší hospodářská (doplňková) činnost

Výdělečná činnost dle živnostenského listu čj. ŽÚ/11/10008/Ple/3 ze dne 14. září 2011. Zisk z vedlejší činnosti za rok 2015 činí 8 131 Kč a je použit na dofinancování činnosti hlavní.

4. Zdroje financování v roce 2015

- a) Dotace
- b) Příspěvky a dary
- c) Jiné zdroje (tržby, úroky a jiné výnosy)
- d) Vlastní zdroje (fondy)

a) Dotace – v roce 2015 získalo TyfloCentrum Pardubice, o.p.s. v dotačních řízeních finanční částku 3 796 tisíc Kč.

Rozpočet dle subjektů financování

Název projektu	Celková dotace (Kč)	Název služby
MPSV	627 000	SAS
MPSV	136 000	PPS
MPSV	325 000	OSP

MPSV	803 000	SR
SmP	62 100	PPS
SmP	67 300	OSP
SmP	103 500	SAS
SmP	535 700	SR
SmP	70 100	nájemné
Pardubický kraj	138 000	OSP
Pardubický kraj	133 000	SAS
Pardubický kraj	11 000	PPS
Pardubický kraj	159 000	SR
Město Ústí nad Orlicí	9 500	OSP, SR
Město Litomyšl	5 000	OSP
Město Hlinsko	15 000	SAS,OSP,SR
MVČR	37 000	Dobrovolnictví
Pardubický kraj	30 000	Dobrovolnictví
SmP	15 900	Dobrovolnictví
Úřad práce	349 160	PPS,SAS,SR,OSP – příspěvek na mzdy zrakově postiženým zaměstnancům
MMR	110 000	Bariéry
SmP	53 900	Bariéry

Zkratky:

SmP – Statutární město Pardubic

MPSV – Ministerstvo práce a sociálních věcí

MMR – Ministerstvo pro místní rozvoj

MVČR – Ministerstvo vnitra

SAS – Sociálně aktivizační služby

SR – Sociální rehabilitace

OSP – Odborné sociální poradenství

PPS – Průvodcovské a předčitatelské služby

Další zdroje financí na realizaci dílčích projektů získává pardubické TyfloCentrum např. z veřejné sbírky Bílá pastelka nebo ze sponzorských darů nebo nadací.

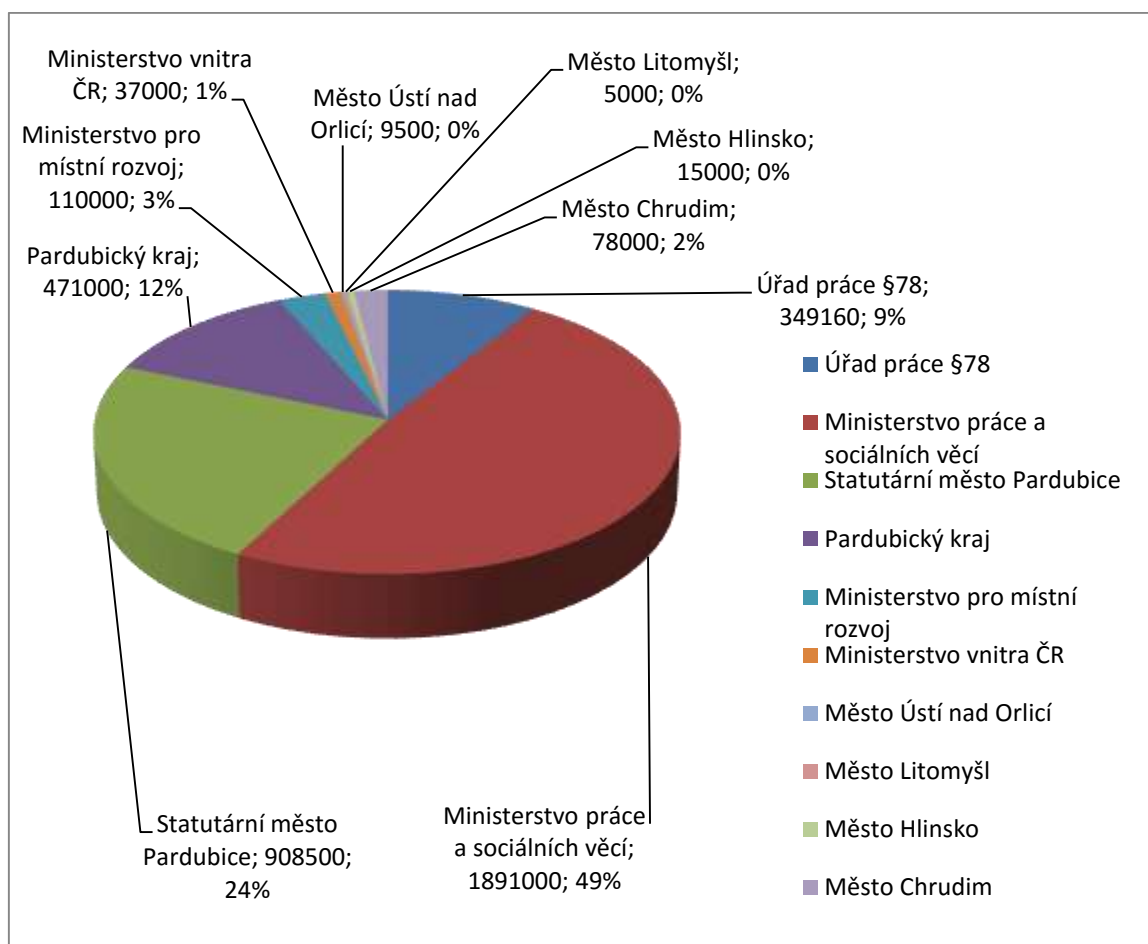

b) Příspěvky a dary – v roce 2015 získalo TyfloCentrum Pardubice na příspěvcích a darech 323 tisíc Kč. Z toho 75 tisíc Kč dar od společnosti AstraZeneca Czech Republic s. r. o. na mzdy zrakově postižených zaměstnanců, 25 tisíc na kompenzační pomůcky od Lions Clubu Pardubice a 17 tisíc na projekt „Pro zdraví“ od společnosti Elektrárny Opatovice, a.s.

c) Jiné zdroje (tržby, úroky a jiné výnosy) – v roce 2015 TyfloCentrum Pardubice získalo v jiných zdrojích celkem 220 tisíc Kč. Z toho 78 tisíc Kč od města Chrudim.

d) Vlastní zdroje (fondy) – k 31. prosinci 2015 disponovalo TyfloCentrum Pardubice, o.p.s. vlastními zdroji ve výši 805 tisíc Kč.

Více informací ke zdrojům financování TyfloCentra Pardubice, o.p.s. v roce 2015 lze nalézt v příloze Výroční zprávy TyfloCentra Pardubice.

5. Partneři a sponzoři v roce 2015

Poděkování patří každoročním velkým donátorům, jako je Ministerstvo práce a sociálních věcí ČR, Krajský úřad Pardubického kraje, Statutární město Pardubice, město Chrudim, Ministerstvo pro místní rozvoj ČR či Ministerstvo vnitra ČR.



MINISTERSTVO
PRO MÍSTNÍ
ROZVOJ ČR



Děkujeme všem donátorům a těšíme se z naší vzájemné spolupráce.

Další partneři a sponzoři v roce 2015

Anerimed s.r.o.; AstraZeneca Czech Republic s.r.o.; Awos s.r.o.; Břetenář Jiří; ČSOB Pojišťovna, a.s.; Elektrárny Opatovice, a.s.; Komorní filharmonie Pardubice; Lions Club Pardubice; Město Hlinsko; Město Litomyšl; Město Ústí nad Orlicí; Mona Harmonie; MŠ Závodu míru; SONS ČR; MUDr. Miroslava Hlavsová; Tyflo servis, o.p.s.; Úřad práce ČR; Vavřena Karel

Za podporu děkujeme všem partnerům, sponzorům a vystupujícím, díky jejichž přispění proběhl ples TyfloCentra Pardubice, o.p.s.

Za pomoc při realizaci sbírky „Bílá pastelka“ děkujeme spolupracujícím školám a studentům.

Poděkování patří také dobrovolníkům, kteří nezištně pomáhají lidem se zrakovým postižením.

6. Závěr a výhled do dalších období

Hlavním cílem TyfloCentra Pardubice, o. p. s. v roce 2015 byla, po ukončení realizace projektu v letech 2012 až 2014 financovaného z Evropského sociálního fondu prostřednictvím Operačního programu Lidské zdroje a zaměstnanost a

ze státního rozpočtu ČR, stabilizace organizace a služeb pro lidi se zrakovým postižením. Na základě výborné spolupráce s dlouholetými donátory jako je Ministerstvo práce a sociálních věcí ČR, Krajský úřad Pardubického kraje, Statutární město Pardubice či město Chrudim, Ministerstvo vnitra ČR a Ministerstvo pro místní rozvoj ČR se toto podařilo.

V oblasti poskytování sociálních služeb (odborné sociální poradenství, sociálně aktivizační služby, průvodcovská a předčitatelská služba i služba sociální rehabilitace) byly v roce 2015 naplňovány cíle a poslání jednotlivých služeb TyfloCentra Pardubice, o. p. s. v souladu s dokumenty standardů kvality sociálních služeb. V průběhu roku 2015 začal zavádět Krajský úřad Pardubického kraje nový nástroj měření efektivity služeb, a to Regionální karty sociálních služeb Pardubického kraje, kdy tyto karty postupně zavádějí do praxe i pracovníci TyfloCentra Pardubice. Tento proces bude probíhat i v roce 2016. V roce 2016 také dojde k výraznější změně registrace služby odborného sociálního poradenství, kdy kapacita uživatelů za rok v ambulantní formě bude změněna z dosavadních 90 uživatelů na 130 uživatelů a v terénní formě z 10 uživatelů na 40. Tato změna reaguje na vyvíjející se trend, který se promítá víceméně do všech služeb, a to je růst terénní individuální práce. Oproti roku 2014 v roce 2015 vzrostla terénní individuální práce téměř o třicet procent, což má vliv i na náročnost (hlavně časovou) na pracovníky organizace.

Pro rok 2016 TyfloCentrum Pardubice neplánuje výrazné změny ve své činnosti. Nadále bude pokračovat v naplňování svého poslání, a to v poskytování kvalitních a komplexních služeb lidem se zrakovým postižením v Pardubickém kraji s cílem motivovat tyto lidi k aktivnímu životu a napomáhat jim k dosažení co největší míry samostatnosti poskytováním sociálních služeb ambulantní i terénní formou a skupinovou i individuální prací.

Účetní závěrka i Výroční zpráva TyfloCentra Pardubice, o.p.s. za rok 2015 byla přezkoumána dozorcí radou dne 13. 4. 2016.

Výroční zpráva TyfloCentra Pardubice, o.p.s. za rok 2014 byla odsouhlasena správní radou dne 15. 4. 2016.

7. Přílohy - zpráva nezávislého auditora



ZPRÁVA NEZÁVISLÉHO AUDITORA

o ověření účetní závěrky a výroční zprávy za rok 2015
společnosti TyfloCentrum Pardubice, o. p. s.

Příjemce zprávy:	TyfloCentrum Pardubice, o. p. s. nábf. Závodu míru 1961 532 02 Pardubice IČ: 2599 7343
Auditorská společnost:	AV - AUDITING, spol. s r. o. Tolarova 317 533 51 Pardubice IČ: 492 85 220 Oprávnění Komory auditorů ČR č. 003
Předmět ověření:	Účetní závěrka sestavená k 31.12.2015 Výroční zpráva za rok 2015
Počet stran:	3
Počet výtisků:	3 2 x příjemce zprávy 1 x auditorská společnost
Přílohy:	Rozvaha Výkaz zisku a ztráty Příloha k účetní závěrce

Pardubice dne 10. 5. 2016

AV
auditing®

AV-AUDITING, spol. s r.o., Tolarova 317, Pardubice 533 51, Česká republika
DIČ CZ49285220, osvědčení Komory auditorů ČR č. 3, Spis.zn. KS Hradec Králové, odd.C, vL 4404
Tel.: +420 466 053 810, Fax: +420 466 053 816, E-mail: av-auditing@av-auditing.cz
WWW.AV-AUDITING.CZ

AV-AUDITING spol. s r. o., Tolarova 317, Pardubice 533 51

Oprávnění Komory auditorů ČR č. 003, IČO 492 85 220
Osvědčení Komory daňových poradců o evidenci v seznamu právnických osob
Obchodní rejstřík vedený Krajským soudem v Hradci Králové, oddíl C, vložka 4404

ZPRÁVA NEZÁVISLÉHO AUDITORA

o ověření účetní závěrky a výroční zprávy za rok 2015

Provedli jsme audit přiložené účetní závěrky společnosti TyfloCentrum Pardubice, o. p. s., IČ 25997343, která se skládá z rozvahy k 31. 12. 2015, výkazu zisku a ztráty za rok končící 31. 12. 2015 a přílohy této účetní závěrky, která obsahuje popis použitých podstatných účetních metod a další vysvětlující informace. Údaje o společnosti TyfloCentrum Pardubice, o. p. s., jsou uvedeny v bodě I. přílohy této účetní závěrky.

Odpovědnost statutárního orgánu účetní jednotky za účetní závěrku

Statutární orgán společnosti TyfloCentrum Pardubice, o. p. s., je odpovědný za sestavení účetní závěrky, která podává věrný a poctivý obraz v souladu s českými účetními předpisy, a za takový vnitřní kontrolní systém, který považuje za nezbytný pro sestavení účetní závěrky tak, aby neobsahovala významné (materiální) nesprávnosti způsobené podvodem nebo chybou.

Odpovědnost auditora

Naší odpovědností je vyjádřit na základě našeho auditu výrok k této účetní závěrce. Audit jsme provedli v souladu se zákonem o auditorech, mezinárodními auditorskými standardy a souvisejícími aplikačními doložkami Komory auditorů České republiky. V souladu s těmito předpisy jsme povinni dodržovat etické požadavky a naplánovat a provést audit tak, abychom získali přiměřenou jistotu, že účetní závěrka neobsahuje významné (materiální) nesprávnosti.

Audit zahrnuje provedení auditorských postupů k získání důkazních informací o částkách a údajích zveřejněných v účetní závěrce. Výběr postupů závisí na úsudku auditora, zahrnujícím i vyhodnocení rizik významné (materiální) nesprávnosti údajů uvedených v účetní závěrce způsobených podvodem nebo chybou. Při vyhodnocování těchto rizik auditor posoudí vnitřní kontrolní systém relevantní pro sestavení účetní závěrky podávající věrný a poctivý obraz. Cílem tohoto posouzení je navrhnout vhodně auditorské postupy, nikoli vyjádřit se k účinnosti vnitřního kontrolního systému účetní jednotky. Audit též zahrnuje posouzení vhodnosti použitých účetních metod, přiměřenosti účetních odhadů provedených vedením i posouzení celkové prezentace účetní závěrky.

Jsme přesvědčeni, že důkazní informace, které jsme získali, poskytují dostatečný a vhodný základ pro vyjádření našeho výroku:

Výrok auditora

Podle našeho názoru účetní závěrka podává věrný a poctivý obraz aktiv a pasiv společnosti TyfloCentrum Pardubice, o. p. s. k 31. 12. 2015 a nákladů, výnosů a výsledku jejího hospodaření a peněžních toků za rok končící 31. 12. 2015 v souladu s českými účetními předpisy.

Ostatní informace

Za ostatní informace se považují informace uvedené ve **výroční zprávě za rok 2015** mimo účetní závěrku a naši zprávu auditora. Za ostatní informace odpovídá statutární orgán společnosti.

Náš výrok k účetní závěrce se k ostatním informacím nevztahuje, ani k nim nevydáváme žádný zvláštní výrok. Přesto je však součástí našich povinností souvisejících s ověřením účetní závěrky seznámení se s ostatními informacemi a zvážení, zda ostatní informace uvedené ve výroční zprávě nejsou ve významném (materiálním) nesouladu s účetní závěrkou či našimi znalostmi o účetní jednotce získanými během ověřování účetní závěrky, zda je výroční zpráva sestavena v souladu s právními předpisy nebo zda se jinak tyto informace nejeví jako významně (materiálně) nesprávné. Pokud na základě provedených prací zjistíme, že tomu tak není, jsme povinni zjištěné skutečnosti uvést v naší zprávě.

V rámci uvedených postupů jsme v obdržených ostatních informacích nic takového nezjistili.

Pardubice dne 10.5. 2016



Ing. Anežka Vojtěchová
statutární auditor
auditorské oprávnění č. 0274

Ing. Lenka Prokúpková
jednatelka společnosti
auditorské oprávnění č. 003

Tato zpráva byla projednána s ředitelkou společnosti Mgr. Danou Stoklasovou
dne: *10.5.2016*

Podpis: 

 **TyfloCentrum**
Pardubice, o.p.s. (1)
nář. Závodu míru 1951
630 02 Pardubice
IČ: 25987343

3

Rozvaha v plném rozsahu

k 31.12.2015
(v celých tisících Kč)

IČO
25997343

Název, sídlo a právní forma
účetní jednotky
TyfloCentrum Pardubice, o.p.s
nábřeží Závodu míru 1961
Pardubice
530 02

Účetní jednotka doručí:
1 x příslušnému fin. orgánu

Označení	AKTIVA	číslo řádku	Stav k prvnímu dni účetního období	Stav k posled. dni účetního období
a	b	c	1	2
A.	Dlouhodobý majetek celkem	Součet I.až IV.	1	
I.	Dlouhodobý nehmotný majetek celkem	Součet I.1. až I.7.	9	454
1.	Nehmotné výsledky výzkumu a vývoje (012)	2		
2.	Software (013)	3		
3.	Ocenitelná práva (014)	4		
4.	Drobný dlouhodobý nehmotný majetek (018)	5	454	454
5.	Ostatní dlouhodobý nehmotný majetek (019)	6		
6.	Nedokončený dlouhodobý nehmotný majetek (041)	7		
7.	Poskytnuté zálohy na dlouhodobý nehmotný majetek (061)	8		
II.	Dlouhodobý hmotný majetek celkem	Součet II.1. až II.10.	20	719
1.	Pozemky (031)	10		
2.	Umělecká díla, předměty a sbírky (032)	11		
3.	Stavby (021)	12		
4.	Samostatné hmotné movité věci a soubory hmotných movitých věcí (022)	13	49	49
5.	Pěstelské celky trvalých porostů (025)	14		
6.	Základní stádo a tažná zvířata (026)	15		
7.	Drobný dlouhodobý hmotný majetek (028)	16	670	666
8.	Ostatní dlouhodobý hmotný majetek (029)	17		
9.	Nedokončený dlouhodobý hmotný majetek (042)	18		
10.	Poskytnuté zálohy na dlouhodobý hmotný majetek (052)	19		
III.	Dlouhodobý finanční majetek celkem	Součet III.1. až III.7.	28	
1.	Podíly v ovládaných a řízených osobách (061)	21		
2.	Podíly v osobách pod podstatným vlivem (062)	22		
3.	Dlouhodobé cenné papíry držení do splatnosti (063)	23		
4.	Zápůjčky organizačním složkám (066)	24		
5.	Ostatní dlouhodobé zápůjčky (067)	25		
6.	Ostatní dlouhodobý finanční majetek (069)	26		
7.	Požizovaný dlouhodobý finanční majetek (043)	27		
IV.	Oprávký k dlouhodobému majetku celkem	Součet IV.1. až IV.11.	40	-1 173
1.	Oprávký k nehmotným výsledkům výzkumu a vývoje (072)	29		
2.	Oprávký k softwaru (073)	30		
3.	Oprávký k ocenitelným právům (074)	31		
4.	Oprávký k drobnému dlouhodobému nehmotnému majetku (078)	32	-454	-454
5.	Oprávký k ostatnímu dlouhodobému nehmotnému majetku (079)	33		
6.	Oprávký ke stavbám (081)	34		
7.	Oprávký k samostatným hmotným movitým věcem a souborům hmotných movitých věcí (082)	35	-49	-49
8.	Oprávký k pěstelským celkům trvalých porostů (085)	36		
9.	Oprávký k základnímu stádu a tažným zvířatům (086)	37		
10.	Oprávký k drobnému dlouhodobému hmotnému majetku (088)	38	-670	-666
11.	Oprávký k ostatnímu dlouhodobému hmotnému majetku (089)	39		



Označení	AKTIVA		číslo řádku	Stav k prvnímu dni účetního období	Stav k posled. dni účetního období
a	b		c	1	2
B.	Krátkodobý majetek celkem	Součet B.I. až B.IV.	41	898	1 265
I.	Zásoby celkem	Součet I.1. až I.9.	51	23	23
	1. Materiál na skladě	(112)	42		2
	2. Materiál na cestě	(119)	43		
	3. Nedokončená výroba	(121)	44		
	4. Polotovary vlastní výroby	(122)	45		
	5. Výrobky	(123)	46		
	6. Zvířata	(124)	47		
	7. Zboží na skladě a v prodejnách	(132)	48	23	21
	8. Zboží na cestě	(139)	49		
	9. Poskytnuté zálohy na zásoby	(314)	50		
II.	Pohledávky celkem	Součet II.1. až II.19.	71	187	180
	1. Debýtatele	(311)	52	10	2
	2. Směnky k inkasu	(312)	53		
	3. Pohledávky za eskontované cenné papíry	(313)	54		
	4. Poskytnuté provozní zálohy	(314)	55	88	88
	5. Ostatní pohledávky	(315)	56		
	6. Pohledávky za zaměstnanci	(335)	57		
	7. Pohl. za institucemi soc. zabezpečení a veřejného zdrav. pojištění	(336)	58		
	8. Daň z příjmů	(341)	59		
	9. Ostatní přímé daně	(342)	60		
	10. Daň z přidané hodnoty	(343)	61		
	11. Ostatní daně a poplatky	(345)	62		
	12. Nároky na dotace a ostatní zúčtování se státním rozpočtem	(346)	63		
	13. Nároky na dotace a ost. zúčt. s rozp. orgánů územ. samospr. celků	(348)	64		
	14. Pohledávky za společníky sdruženými ve společnosti	(356)	65		
	15. Pohledávky z pevných termínových operací a opcí	(373)	66		
	16. Pohledávky z vydaných dluhopisů	(375)	67		
	17. Jiné pohledávky	(378)	68		
	18. Dohadné účty aktivní	(388)	69	89	90
	19. Opravná položka k pohledávkám	(391)	70		
III.	Krátkodobý finanční majetek celkem	Součet III.1. až III.8.	80	680	1 061
	1. Pokladna	(211)	72	47	31
	2. Cenniny	(213)	73		
	3. Účty v bankách	(221)	74	633	1 030
	4. Majetkové cenné papíry k obchodování	(251)	75		
	5. Dluhové cenné papíry k obchodování	(253)	76		
	6. Ostatní cenné papíry	(256)	77		
	7. Pořizovaný krátkodobý finanční majetek	(259)	78		
	8. Peníze na cestě	(261)	79		
IV.	Jiná aktiva celkem	Součet IV.1. až IV.3.	84	8	1
	1. Náklady příštích období	(381)	81	8	1
	2. Příjmy příštích období	(385)	82		
	3. Kurzové rozdíly aktivní	(386)	83		
	Aktiva celkem	Součet A. až B.	85	898	1 265



Označení	PASIVA	Číslo řádku	Stav k prvnímu dni účetního období	Stav k posled. dni účetního období	
a	b	c	3	4	
A.	Vlastní zdroje celkem	Součet A.I. až A.II.	86	814	805
I.	Jméni celkem	Součet I.1. až I.3.	90	381	372
1.	Vlastní jmění	(901)	87	176	176
2.	Fondy	(911)	88	205	196
3.	Oceňovací rozdíly z přecenění finančního majetku a závazků	(921)	89		
II.	Výsledek hospodaření celkem	Součet II.1. až II.3.	94	433	433
1.	Účet výsledku hospodaření	(963)	91	x	
2.	Výsledek hospodaření ve schvalovacím řízení	(931)	92	9	x
3.	Nerozdělený zisk, neuhrazená ztráta minulých let	(932)	93	424	433
B.	Cizí zdroje celkem	Součet B.I. až B.IV.	96	84	460
I.	Rezervy celkem	Hodnota I.1.	97		
1.	Rezervy	(941)	98		
II.	Dlouhodobé závazky celkem	Součet II.1. až II.7.	100		
1.	Dlouhodobé bankovní úvěry	(951)	98		
2.	Vydané dluhopisy	(953)	99		
3.	Závazky z pronájmu	(954)	100		
4.	Přijaté dlouhodobé zálohy	(955)	101		
5.	Dlouhodobé směnky k úhradě	(956)	102		
6.	Dohadné účty pasivní	(369)	103		
7.	Ostatní dlouhodobé závazky	(959)	104		
III.	Krátkodobé závazky celkem	Součet III.1. až III.23.	129	84	454
1.	Dodavatelé	(321)	106	1	
2.	Směnky k úhradě	(322)	107		
3.	Přijaté zálohy	(324)	108	1	1
4.	Ostatní závazky	(325)	109		3
5.	Zaměstnanci	(331)	110	3	222
6.	Ostatní závazky vůči zaměstnancům	(333)	111		
7.	Závazky k institucím soc. zabezpečení a veřejného zdrav. pojištění	(336)	112		117
8.	Daň z příjmů	(341)	113		
9.	Ostatní přímé daně	(342)	114		25
10.	Daň z přidané hodnoty	(343)	115		
11.	Ostatní daně a poplatky	(345)	116		
12.	Závazky ve vztahu k státnímu rozpočtu	(346)	117		
13.	Závazky ve vztahu k rozpočtu orgánů územ. samospr. celku	(348)	118		
14.	Závazky z upsaných nesplacených cenných papírů a podílů	(367)	119		
15.	Závazky ke společníkům sdruženým ve společnosti	(368)	120		
16.	Závazky z pevných termínových operací a opol	(373)	121		
17.	Jiné závazky	(379)	122		
18.	Krátkodobé bankovní úvěry	(231)	123		
19.	Bankovní úvěry	(232)	124		
20.	Vydané krátkodobé dluhopisy	(241)	125		
21.	Vlastní dluhopisy	(255)	126		
22.	Dohadné účty pasivní	(369)	127	79	86
23.	Ostatní krátkodobé finanční výpomoci	(249)	128		



Označení	PASIVA		číslo řádku	Stav k prvnímu dni účetního období	Stav k posled. dni účetního období
a	b		c	3	4
IV.	Jiná pasiva celkem	Součet IV. až IV.3.	133		6
1.	Výdaje příštích období	(383)	130		1
2.	Výnosy příštích období	(384)	131		5
3.	Kurzové rozdíly pasivní	(387)	132		
	Pasiva celkem	Součet A. až B.	134	898	1 265



A. Vojtěchová
Ing. Anežka Vojtěchová
statutární auditor
auditorské oprávnění č. 0274
Zpráva auditora z 10.5.2016

Sestaveno dne: 05.05.2016		Podpisový záznam statutárního orgánu účetní jednotky nebo podpisový vzor fyzické osoby, která je účetní jednotkou
		<i>AV</i>
		 AuditCentrum Pardubice, a.p.s. (1) nábř. Žáruků míru 1961 530 02 Pardubice T: 465 800 618 / IČ: 26997343
Právní forma účetní jednotky	Předmět podnikání	Pozn.:

VÝKAZ ZISKU A ZTRÁTY

k 31.12.2015
(v celých tisících Kč)

IČO
25997343

Název a sídlo účetní jednotky

TyfloCentrum Pardubice, o.p.s.
nábreží Závodu míru 1961
Pardubice
530 02

Účetní jednotka dle: 1 x příslušnému finančnímu orgánu

Označení	Název ukazatele	Číslo řádku	Činnosti		
			Hlavní 5	Hospodářská 6	Celkem 7
A.	Náklady	1			
I.	Spotřebované nákupy celkem	Součet I.1. až I.4.	158	3	161
1.	Spotřeba materiálu	(501)	126	1	127
2.	Spotřeba energie	(502)	32		32
3.	Spotřeba ostatních neskladovatelných dodávek	(503)			
4.	Prodané zboží	(504)		2	2
II.	Služby celkem	Součet II.5. až II.8.	633		633
5.	Opravy a udržování	(511)			
6.	Cestovné	(512)	74		74
7.	Náklady na reprezentaci	(513)	7		7
8.	Ostatní služby	(518)	552		552
III.	Osobní náklady celkem	Součet III.9. až III.13.	3 509		3 509
9.	Mzdové náklady	(521)	2 666		2 666
10.	Zákonné sociální pojištění	(524)	843		843
11.	Ostatní sociální pojištění	(525)			
12.	Zákonné sociální náklady	(527)			
13.	Ostatní sociální náklady	(528)			
IV.	Daně a poplatky celkem	Součet IV.14. až IV.16.			
14.	Daň silniční	(531)			
15.	Daň z nemovitosti	(532)			
16.	Ostatní daně a poplatky	(538)			
V.	Ostatní náklady celkem	Součet V.17. až V.24.	36		36
17.	Smluvní pokuty a úroky z prodlení	(541)			
18.	Ostatní pokuty a penále	(542)			
19.	Odpis nedobytné pohledávky	(543)			
20.	Úroky	(544)			
21.	Kurzové ztráty	(545)			
22.	Dary	(546)			
23.	Manka a škody	(548)			
24.	Jiné ostatní náklady	(549)	36		36
VI.	Odpisy, prodání majetku, tvorba rezerv a opravných položek celkem	Součet VI.25. až VI.30.			
25.	Odpis dlouhodobého nehmotného a hmotného majetku	(551)			
26.	Zůstatková cena prodaného dlouhodobého nehmot. a hmot. majetku	(552)			
27.	Prodané cenné papíry a podíly	(553)			
28.	Prodaný materiál	(554)			
29.	Tvorba rezerv	(555)			





Označení	Název ukazatele	Číslo řádku	Činnosti		
			Hlavní	Hospodářská	Celkem
			5	6	7
30.	Tvorba opravných položek (559)	37			
VII.	Poskytnuté příspěvky celkem Součet VII.31 až VII.32.	38	1		1
31.	Poskytnuté příspěvky zúčtované mezi organ. složkami (581)	39			
32.	Poskytnuté členské příspěvky (582)	40	1		1
VIII.	Daň z příjmů celkem Hodnota VIII.33.	41			
33.	Dočatečné odvody daně z příjmů (595)	42			
	Náklady celkem Součet I. až VIII.	43	4 337	3	4 340



Označení	Název ukazatele	Číslo řádku	Činnosti			
			Hlavní	Hospodářská	Celkem	
			5	6	7	
B.	Výnosy	44				
I.	Tržby za vlastní výkony a zboží celkem	Součet I.1. až I.3.	45	209	11	220
1.	Tržby za vlastní výroby	(501)	46		8	8
2.	Tržby z prodeje služeb	(502)	47	209		209
3.	Tržby za prodané zboží	(504)	48		3	3
II.	Změna stavu vnitřníorganizačních zásob celkem	Součet II.4. až II.7.	49			
4.	Změna stavu zásob nedokončené výroby	(511)	50			
5.	Změna stavu zásob polotovárů	(512)	51			
6.	Změna stavu zásob výrobků	(513)	52			
7.	Změna stavu zvířat	(514)	53			
III.	Aktivace celkem	Součet III.8. až III.11.	54			
8.	Aktivace materiálu a zboží	(521)	55			
9.	Aktivace vnitřníorganizačních služeb	(522)	56			
10.	Aktivace dlouhodobého nehmotného majetku	(523)	57			
11.	Aktivace dlouhodobého hmotného majetku	(524)	58			
IV.	Ostatní výnosy celkem	Součet IV.12. až IV.18.	59	1		1
12.	Smluvní pokuty a úroky z prodlení	(541)	60			
13.	Ostatní pokuty a penále	(542)	61			
14.	Platby za odepsané pohledávky	(543)	62			
15.	Úroky	(544)	63	1		1
16.	Kurzové zisky	(545)	64			
17.	Zúčtování fondů	(548)	65			
18.	Jiné ostatní výnosy	(549)	66			
V.	Tržby z prodeje majetku, zúčtování rezerv a opravných položek celkem	Součet V.19. až V.25.	67			
19.	Tržby z prodeje dlouhodobého nehmot. a hmot. majetku	(552)	68			
20.	Tržby z prodeje cenných papírů a podílů	(553)	69			
21.	Tržby z prodeje materiálu	(554)	70			
22.	Výnosy z krátkodobého finančního majetku	(555)	71			
23.	Zúčtování rezerv	(556)	72			
24.	Výnosy z dlouhodobého finančního majetku	(557)	73			
25.	Zúčtování opravných položek	(559)	74			
VI.	Přijaté příspěvky celkem	Součet VI.26. až VI.28.	75	323		323
26.	Přijaté příspěvky zúčtované mezi organizačními složkami	(581)	76			
27.	Přijaté příspěvky (dary)	(582)	77	323		323
28.	Přijaté členské příspěvky	(584)	78			
VII.	Provozní dotace celkem	Hodnota VII.29.	79	3 796		3 796
29.	Provozní dotace	(591)	80	3 796		3 796
	Výnosy celkem	Součet I. až VII.	81	4 329	11	4 340



Označení	Název ukazatele	Číslo řádku	Činnosti			
			Hlavní	Hospodářská	Celkem	
			5	6	7	
C.	Výsledek hospodaření před zdaněním	Výnosy - Náklady	82	-8	8	
34.	Daň z příjmů	(591)	83			
D.	Výsledek hospodaření po zdanění	C. - 34.	84	-8	8	

Sestaveno dne: 05.05.2016		Podpisový záznam statutárního orgánu účetní jednotky nebo podpisový vzor fyzické osoby, která je účetní jednotkou
		  Audit Centrum Pardubice, o.p.s. (1) nář. Závodu míru 1961 536 02 Pardubice T: 465 503 619 / IČ: 06997343
Právní forma účetní jednotky	Předmět podnikání	Pozn.:



Příloha k řádné účetní závěrce k rozvahovému dni 31.12.2015

za účetní období od 1.1.2015 do 31.12.2015

I. Obecné údaje :

Název: TyfloCentrum Pardubice, o.p.s.
Sídlo: nábr. Závodu míru 1961, 530 02 Pardubice
Právní forma: Obecně prospěšná společnost
IČO : 25997343

1. Činnosti TyfloCentra Pardubice, o.p.s.
 1. Hlavní činnost (obecně prospěšná dle zákona 248/1995 Sb., § 19)
 2. Vedlejší hospodářská (doplňková) činnost

1. Hlavní činnost

Posláním společnosti je poskytovat sociální služby pro osoby s těžkým zrakovým postižením - nevidomé a slabozraké, a osoby s jiným zdravotním, zejména kombinovaným (zrakovým a jiným) postižením, které vedou k jejich integraci do společnosti, k jejich osobnímu rozvoji a větší míře seberealizace.

Hlavní činnost se dělí na:

- a) Sociální služby TyfloCentra Pardubice, o.p.s. poskytované dle zákona č. 108/2006 Sb., o sociálních službách:
 - Ad 1) základní sociální služby
 - I. průvodcovské a předčitatelské služby
 - II. odborné sociální poradenství
 - III. sociální rehabilitace
 - IV. sociálně aktivizační služby
 - Ad 2) fakultativní služby
Fakultativní služby jsou pouze pro uživatele služeb TyfloCentra Pardubice, o.p.s. dle zákona č. 108/2006 Sb., a musí být o nich sjednáno smlouvou případně dodatkem smlouvy. V současné době nejsou fakultativní služby TyfloCentrem Pardubice, o.p.s. poskytovány.
- b) Osvětové aktivit směrem k laické a odborné veřejnosti, lidem se zrakovým postižením a jejich rodinným příslušníkům (např. přednášky, stáže, praxe, zážitkové semináře).
- c) Služby pro podporu pracovního uplatnění – poradenská činnost a služby související s pracovním uplatněním osob se zrakovým postižením (především projekty EU – OP LZZ).
- d) Provozování aktivit účelného využívání volného času – např. zprostředkování aktivit volného času (návštěva divadla), dobrovolnictví, pořádání pobytových akcí aj.
- e) Vytváření speciálních pracovních míst pro občany se zrakovým postižením – (např. vymezená chráněná pracovní místa v TyfloCentru Pardubice, o.p.s. – organizace je dlouhodobě zaměstnavatelem s více jak 50% zaměstnanců se zdravotním postižením).
- f) Vydávání interního časopisu KUKÁTKO
- g) Správní činnost

2. Vedlejší hospodářská (doplňková) činnost

Výdělečná činnost dle živnostenského listu čj. ŽÚ/11/10008/Ple/3 ze dne 14. 9. 2011, např. velkoobchod a maloobchod (prodej výrobků lidí se zrakovým postižením), mimoškolní výchova a vzdělávání, pořádání kurzů, školení, včetně lektorské činnosti aj. (viz Živnostenský list).

Zisk z vedlejší činnosti je použit na dofinancování činnosti hlavní.

TyfloCentrum Pardubice, o.p.s. se nezabývá aktivitami v oblasti výzkumu a vývoje a účetní jednotka společnosti nemá organizační složku podniku v zahraničí.



Informace o zakladatelích:

TyfloCentrum Pardubice, o.p.s. je obecně prospěšnou společností, která byla u Krajského soudu v Hradci Králové zapsána do rejstříku obecně prospěšných společností dne 16. září 2003. Statutárním orgánem je ředitelka společnosti – Mgr. Dana Stoklasová. Zakladatelem této obecně prospěšné společnosti je Sjednocená organizace nevidomých a slabozrakých České republiky (SONS ČR) – vklad do vlastního jmění je 1000 Kč, tj. 100 %. Organizace nebyla založena za účelem podnikání, je nestátní neziskovou organizací.

Správní a dozorčí rada organizace:

Členové správní rady: PhDr. Milan Pešák – předseda správní rady
Ing. Radka Svačinová
Mgr. Ivana Liedermanová

Členové dozorčí rady: Mgr. Jan Maria Joza – předseda dozorčí rady
Ing. Monika Kočvarová
PaedDr. Stanislav Pešina

Účetní období, za které je sestavena účetní závěrka a rozvahový den:

Účetním obdobím účetní jednotky je kalendářní rok 2015.

Rozvahovým dnem podle §19 odst. 1 zákona 563/1991 Sb., o účetnictví, ve znění pozdějších předpisů je 31.12.2015.

II. Informace o použitých účetních metodách, obecných účetních zásadách a způsobech oceňování :

Předkládaná účetní závěrka byla zpracována podle zákona č.563/1991 Sb., o účetnictví a vyhlášky MF č.504/2002 Sb., kterou se stanoví postupy účtování a obsah účetní závěrky pro účetní jednotky, u kterých hlavním předmětem činnosti není podnikání, pokud vedou podvojně účetnictví.

Movité věci s dobou použitelnosti delší než 1 rok a pořizovací cenou nižší než 40 tis. Kč považuje účetní jednotka za drobný hmotný majetek a účtuje o něm jako o zásobách.

Zásoby se oceňují podle § 25 zákona o účetnictví pořizovacími cenami. Účtování o pořízení a úbytku zásob se provádí způsobem B.

Závazky a pohledávky vzniklé v průběhu tohoto účetního období byly oceněny nominální hodnotou.

Žádný majetek nebyl oceněn reprodukční cenou.

Způsob zpracování účetních dokladů:

Účetní záznamy jsou zpracovány pomocí účetního softwaru POHODA firmy Stormware s.r.o. Jihlava. Finanční účetnictví je zpracováváno v sídle společnosti – zaměstnankyní Michaelou Rekovou, mzdové účetnictví je zpracováváno externím mzdovým účetním – Ing. Miroslavem Poláskem z Prahy 5. S tímto podnikatelem je uzavřena smlouva o dílo.

Způsob a místo úschovy účetních záznamů:

Účetní záznamy jsou uschovávány po dobu, která je v souladu se Zákonem o účetnictví a Spisovým a skartačním řádem organizace.

Po zaúčtování jsou řádně označeny a uloženy v kanceláři organizace. Uložení, skartace a archivace účetních záznamů probíhá podle platných předpisů o skartačním řízení a archivaci.

III. Doplňující informace k rozvaze a výkazu zisku a ztráty:

Dlouhodobý majetek:

Účetní jednotka v účetním období 2015 nepořídila žádný dlouhodobý majetek.

Účetní jednotka má k 31.12.2015 nehmotný majetek a drobný majetek, který je plně odepsán v celkové hodnotě

1.120 tis. Kč, dále vlastní dlouhodobý-hmotný-majetek – Tandemové kolo v pořizovací ceně 49.200 Kč, které bylo pořízeno v r. 2010 a bylo odepsáno. Zůstatková cena k 31.12.2015 je 0 Kč.

Zásoby:

Účetní jednotka má k 31.12.2015 zásoby na skladě v celkové výši 23 tis. Kč, které tvoří zboží na skladě - Básnické sbírky a trička určená pro prodej a materiál na skladě – věcné dary určené k darování na ples TyfloCentra Pardubice, o.p.s. v r.



Pohledávky :

Poskytnuté provozní zálohy- zálohy na služby z nájmu v kancelářích Pardubice, Chrudim, Vysoké Mýto, záloha na el. energie:	88 tis. Kč
Dohadné účty aktivní – nárok na příspěvek od Úřadu práce dle §78 zákona č. 435/2004 Sb. o zaměstnanosti: 90	tis. Kč
Jiná aktiva – Náklady příštích období- např. antivirové softwary atd.:	1 tis. Kč

Finanční majetek :

Finanční majetek účetní jednotky tvoří finanční prostředky uložené na Bežném účtu vedeném u České spořitelny, a.s. jehož zůstatek k 31.12.2015 je 1 030 tis. Kč. Drobná hotovost je uložena v zabezpečené pokladně v sídle účetní jednotky.

Vlastní zdroje:

Vlastní jmění - vklad zakladatele, darovaný majetek	176 tis. Kč
Fondy - nevyčerpané finanční dary	196 tis. Kč
Nerozdělený zisk, neuhrazená ztráta minulých let – skládá se z výsledků hospodaření jednotlivých let	433 tis. Kč

Závazky :

Dodavatelé – přijaté faktury za služby, uhrazené v 1/2016:	0 tis. Kč
Přijaté zálohy – záloha od uživatele na průvodcovskou a předčitatelskou službu:	1 tis. Kč
Ostatní závazky – zákonné pojištění úrazů a nemocí z povolání – Kooperativa za IV.Q.2015	3 tis. Kč
Závazky za zaměstnanci - mzdy za 12/2015	222 tis. Kč
Závazky k institucím soc. zabezpečení a veřejného zdrav. pojištění z mezd za 12/2015:	117 tis. Kč
Závazky k FÚ – daň z mezd za 12/2015:	25 tis. Kč
Závazky z mezd běžného účetního období jsou vyšší než závazky z mezd minulého účetního období z důvodu určeného termínu úhrady těchto závazků. Závazky z mezd za r. 2014 byly uhrazeny do 31.12.2014, ovšem závazky z mezd za období 2015 již byly hrazeny z dotací běžným způsobem v lednu 2016.	
Dohadné účty pasivní – služby spojené s nájmem, elektrická energie, tel. poplatky:	86 tis. Kč
Kromě závazků vykázaných v rozvaze, společnost jiné závazky nemá.	

Výnosy :

Tržby z prodeje služeb a zboží: průvodcovská činnost, účastnické poplatky na akce, účastnické poplatky za zážitkové semináře	212 tis. Kč
Tržby z prodeje výrobků:	8 tis. Kč
Úroky z běžného účtu :	1 tis. Kč

Dary – např. SONS dary ze sbírek Bílá pastelka a Kasičky, Vodící psi na činnost organizace, Astra Zeneca na mzdy pro zrakově postižené, Lions Club na pomůcky, firma AWOS, firma Elektrárny Opatovice a další drobní dárci: 323 tis. Kč

Provozní dotace na poskytování hlavní činnosti:		
MPSV	1 891	tis. Kč
MVČR	37	tis. Kč
MMR	110	tis. Kč
Pardubický kraj	471	tis. Kč
Město Pardubice	909	tis. Kč
Město Ústí nad Orlicí a Litomyšl, Hlinsko	29	tis. Kč
Dotace na podporu zaměstnávání osob se zdrav. postižením: Úřad práce	349	tis. Kč

Náklady :

Spotřebované nákupy : drobný majetek v hodnotě 54 tis., tyflopomůcky v hodnotě 10 tis., spotřeba energie v hodnotě 32 tis., kancelářské potřeby a ostatní spotřební materiál celkem	161 tis. Kč
Služby: školení a kurzy 24 tis., nájemné kanceláři v hodnotě 115 tis., cestovné v hodnotě 74 tis., telefonní poplatky 35 tis., služby spojené s nájmem v hodnotě 90 tis., zpracování mzdové agentury 49 tis., ostatní – např. revize, tisk letáků, servis kopírky, krátkodobé pronájmy apod. celkem	633 tis. Kč
Osobní náklady – mzdové náklady :	2.666 tis. Kč
Osobní náklady – zákonné sociální a zdrav. pojištění:	843 tis. Kč
Ostatní náklady – pojištění majetku, pojištění dobrovolníků, bankovní poplatky atd. :	36 tis. Kč

V hlavní činnosti jsou zahrnuty i náklady a výnosy ze správní činnosti, které účetní jednotka sleduje odděleně v účetnictví na samostatném čísle zakázky 02.



Výnosy ze správní činnosti:

Úroky z běžného účtu 1 tis. Kč

Náklady na správní činnost:

Služby – audit: 19 tis. Kč
Odměny členům statutárních orgánů: 6 tis. Kč
Daně a poplatky: (správní poplatky, poplatky za bezdružnost): 0 tis. Kč
Ostatní náklady (bankovní poplatky, poplatky za rozhlas a televizi): 10 tis. Kč

Výsledek hospodaření v členění podle jednotlivých druhů činnosti:

Hlavní činnost:

Náklady 4 337 tis. Kč
Výnosy 4 329 tis. Kč
HV – ztráta 8 tis. Kč

Hospodářská činnost:

Náklady 3 tis. Kč
Výnosy 11 tis. Kč
HV – zisk 8 tis. Kč

Celkový hospodářský výsledek za účetní období 2015 je zisk 0 tis. Kč.

Účetní jednotka neměla důvod tvořit účetní opravné položky a rezervy a nevytvořila žádné výdaje na výzkum a vývoj.

Účetní jednotka nemá:

- podíl na základním kapitálu jiného subjektu
- nemá dlouhodobý nehmotný majetek, žádné cenné papíry a majetkové účasti, ani majetek a závazky v cizí měně
- závazky s dobou splatnosti více jak 5 let

Účetní jednotka neposkytla v r. 2015 žádné půjčky, úvěry ani záruky.

Účetní jednotka uspořádala v r. 2015 veřejnou sbírku, povolenou Krajským úřadem Pardubického kraje č.j.KrÚ4545/2015, v rámci Benefičního koncertu Komorní filharmonie Pardubice pod názvem „Život je jen náhoda“, jejíž výtěžek byl 6 711,00 Kč, určený k zajištění služeb pro těžce zrakově postižené v Pardubickém kraji, zejména na podporu vzdělávacích a sportovních aktivit.

Účetní jednotka nevlastní žádné lesní pozemky s lesním porostem.

Informace o zaměstnancích:

Průměrný přepočtený počet zaměstnanců během účetního období: 10,100
Mzdové náklady za rok 2015 –HP +DPČ: 2 621 tis. Kč
Zákonné sociální a zdravotní pojištění za rok 2015: 843 tis. Kč
Mzdové náklady za rok 2015 – DPP: 39 tis. Kč
Odměna statutárního orgánu za rok 2015: 6 tis. Kč
Žádné další požitky nejsou statutárním orgánům přiznány.

Není známa účast členů statutárních, kontrolních nebo jiných orgánů účetní jednotky určených statutem, stanovami nebo jinou zřizovací listinou a jejich rodinných příslušníků v osobách, s nimiž účetní jednotka uzavřela za vykazované účetní období obchodní smlouvy nebo jiné smluvní vztahy.



Způsob vypořádání výsledku hospodaření z předcházejících účetních období:

Účetní zisk z roku 2014 byl převeden na účet Nerozdělený zisk, nenahrazená ztráta minulých let.

Ke dni zpracování účetní závěrky nedošlo k žádným významným skutečnostem, které by ovlivnily údaje v ní obsažené.

V Pardubicích dne 5.5.2016.

Zpracovala: Reková Michaela

Schválila :
Mgr. Dana Stoklasová – ředitelka organizace



TyfloCentrum
Pardubice, o.p.s. (1)
nábř. Žitvoča mlá 1981
530 02 Pardubice
T: 465 500 615 / IČ: 25097343



8. Kontakty



PRACOVISŤĚ PARDUBICE

nábř. Závodu míru 1961, 530 02 Pardubice
tel.: 466 500 615, 774 415 173
e-mail: pardubice@tyflocentrum.cz
www.tcpce.cz

Pondělí	8:00 – 12:00, 13:00 – 16:00
Úterý	8:00 – 12:00, 13:00 – 16:00
Středa	8:00 – 12:00, 13:00 – 16:00
Čtvrtek	8:00 – 12:00

PRACOVISŤĚ CHRUDIM

Městský park 274, 537 01 Chrudim
tel.: 469 623 368

Středa	8:00 – 12:00, 12:30 – 15:00
Čtvrtek	8:00 – 12:00

PRACOVISŤĚ VYSOKÉ MÝTO

Plk. B. Kohouta 914, 566 01 Vysoké Mýto
tel.: 774 415 173

Čtvrtek 8:30 – 13:00